朝鮮日報

夕刊朝刊合六面

社說

英國政界의 新現象

一

本欄에잇서서 英國政黨의分解途程을말한것은 前月의일이엿섯다 그리하엿더니 最近에어든報道에依하면 우리가前에말한바가더욱適中되여가는것을생각하지아니할수업다 自由黨과勞働黨이서로接近하게되다는것이 英國政界의新現象이라하지아니할수업다 勿論이兩黨은一千九百二十四年一月에勞働黨內閣의成立을볼때에 接近하엿섯다 그리하야 自由黨은 勞働黨을支持하엿섯다 그러나今番의接近은 勞働黨內閣成立當時와가티 外形上으로의것이아니고 좀더깁게들어가는바잇는듯하다 根本的政策에잇서서妥協을發見하려고하는것갓다

二

勞働黨內閣時代의財政大臣이던 『스노덴』氏와 自由黨의首領『로이드·조지』氏가 勞働黨首領『맥도낼드』氏不在中에接近하기始作하엿다한다 그리하야 이것은 英國政界의 注目을끌게되엿다 自由黨의急進分子와勞働黨과의聯合을作하야 그首領으로『로이드·조지』氏를迎하려고하는것이라고한다 『스노덴』氏를爲始하야 勞働黨의右派領袖들은 他日內閣을組織할에는 自由黨의後援을엇는것이必要한故로 萬若自由黨이 土地 鐵道 電氣 石炭과如한獨占事業의國營運動을援助하면主要産業國有에對한要求를抛棄하더라도 無妨하다는意見을가젓는데 『로이드·조지』氏로서는그만한것을 容認하기는極히容易한일이라고한다 이와가티하야 兩黨間에는接近의氣勢가매우濃厚하여젓다한다

三

去月二十五日의倫敦電은 自由黨의一領袖『사·알프레드·몬드』氏가『로이드·조지』氏의新土地法案에對하야 贊成할수업슴으로 自由黨을脫退하야 保守黨으로들어간다고함을宣言하엿다함을 傳하엿섯다 그리하엿더니 前記最近의 消息으로보면『로이드·조지』氏의 新土地法案이라는것이 土地國有를目標로하고 나아가는것인것도 알수잇다 이와가티되는것은 自由黨의左傾을 意味하는것으로보지아니할수업다 前者에도 말한바와가티 各國의自由黨들은 漸次衰落하는傾向이잇는것은 다툴수업는事實이다 그럼으로 明敏한自由黨首들은『사·알프레드·몬드』氏와가티 保守黨으로넘어들어가거나 또는『로이드·조지』氏와가티 左傾的政策을提唱하야勞働黨에向하야 秋波를보내게된다

四

英國自由黨이 勞働黨에接近하려고하는理由는 諒解하기가어렵지아니하지마는 勞働黨이그政策의어느部分을抛棄하야自由黨과의接近乃至聯合을求하려함은 무슨까닭인가? 英國의現在形便으로하여서는 갓가운將來에잇서서는 勞働黨이獨力으로政權을獲得하기는어려울것이니萬若政權을어더드려면 自由黨과握手하지아니하면아니될것이다 그러한데 自由黨의金科玉條로하야 직히려고하는것은『데모크라시』이다 즉平等主義이니 每事를多數의意思에依하야 決定하자는것이다 이것이 그들의根本的要點이다그러한데 英國勞働黨은 昨年의黨大會에잇서서 共産系와絕緣하는것을 明白히한바잇섯다 그럼으로 勞働黨은徹底히立法主義 議會主義를採用한것으로보지아니할수업다 그런데『로이드·조지』氏는 土地國有等을認定하야 私有財産制度를部分的으로 否認하는態度를取하려고한다 그러면 自由黨과勞働黨과의사이에 根本的差異點은업서젓다고볼수잇다 그와가티되면 畢竟은保守黨과勞働黨이對立하게되고 勞働黨中의共産系는따로 共産黨의旗幟를樹立하게될것이다

『比律賓獨立을 卽時許可하라!』 米國上院에서『킹』氏絕叫

(華盛頓十六日發) 『유타』洲選出民主黨上院議員『킹』氏는十六日上院에서中國과比律賓及『하이지』等地의亞米利加軍國主義的政策을攻擊하고以來亞米利加의對中政策은自初로平和的政策을써야될것이엇다고斷言하고支那海及比律賓領海로부터亞米利加艦隊를撤退식힐것을希望한後比律賓의獨立을卽時許可할것을絕叫하엿다더라

稅整小委員會

(東京電) 稅制整理小委員會는元田委員長이登院치안음으로定刻보다느저十七日午前十一時十分에開會後直時秘密會에入하야憲政會側으로부터相互讓步를開하고具體的修正案을提示하야審議의 進步를 圖하면엇더한가하는意見을提出하매本黨側으로부터本黨으로서는아직具體的修正案을갓지안음으로今日午後各自黨의機關에協議하야態度를決定하고吾等小委員이一任을受한後小委員會에臨하겟스니暫時會議를猶豫하여달라고要求하매各委員은此를容納하야午後五時乃至六時頃再會後決定을하기로하고十一時十三分에休憩하엿더라

稅制案問題 結局妥協成立乎 ◇本黨側의讓步로

(東京電) 稅制案에對한本黨의態度는一時軟化의兆가잇섯스나十五日來依然히硬化하야床次總裁의妥協意志에좃지안는바가잇슴으로萬一此를强制하면脫黨할者가有하게것슴으로黨內의鎭撫와妥協案의作成이容易히되지안는形勢인故로政府는議會를停會하야本黨側의誠意의發露를促하야反省을求하려고停會를斷行하고其後萬一反省치안을時에는議會解散을斷行할決心을하게될터인데結局은本黨의讓步妥協이成立되리라고觀測되더라

憲政幹部會 稅制問題討議

(東京電) 憲政會는稅制問題에關하야十七日午前十一時院內에서臨時幹部會를開催하고劈頭로町田總務가小委員會에서한稅制案修正案에關한經過를詳述하고今後의措置는政府와小委員에委任하기를希望한다고하매異議가無히此를卽決하얏스며今後는首相藏相及町田、原、田中의三委員에게一切를一任하기로하고正午에散會하얏다더라

江木法相被訴 誣告及信用毁損으로

(東京電) 過般來로屢屢히議會의問題가되엿든故加藤前首相暗殺陰謀事件과連絡되는江木法相의糾彈에對하야政友會는砂田重政氏等이主가되여事件의內容을調査中이엇는데法相은議場에서無責任한答辯을한것이라하야十七日午後一時小石川區上富坂町二三水野果의名義로法相을誣告及信用毁損罪로東京地方裁判所에告訴하엿다더라

憲政兩總務 首相과密議 本黨의對策講究

(東京電) 憲政會의町田、原兩總務는去十七日午前九時三十分院內로若槻首相을訪問會見하고稅整小委員會에서本黨의對策을密議하얏다더라

面目何在乎 政友山本顧問談

(東京電) 稅制案에對한憲本의妥協은成立될模樣이다 義務敎育費三千萬圓은如何間憲政會가地租一分減을讓步하겟는가否하겟는가가多大한疑問이다此地租一分減은憲政會에對하야오래동안因緣과理由가잇섯슴으로政友會의地租委讓論에對하야憲政會는此에對抗할意味로地租二分減을考案한것으로서其後推移를經하야今日에至하엿다 그런데如斯한重要政策을棄하고憲政會가本黨과妥協을行함은容易히豫期치못할바이나今回憲政會가本黨과妥協하기爲하야讓步하엿다고辯明을할지라도憲政會의不面目은避치못할事實이다

陸軍側에서본 國境守備問題

朝鮮軍參謀齋藤少佐는國境守備의根本的對策을硏究하기爲하야二十師團參謀伊藤少佐와國境方面을視察하고十五日夜歸任하엿는데左와如히語하더라 爲先國境의모든設備가不完全함에一驚하엿다도리혀中國側이着着完備하엿다恐컨대國境設備로서이가티放任한곳은世界에업슬것이다그것은全혀朝鮮問題가아니라國家體面上問題임으로代議士들에게一次보이는것도조흘것이다軍隊側으로서도常分不自由를感치안할程度의設備를하자면적어도一千萬圓假量은들것이다그럼으로來年度에三十萬圓을支出한다할지라도別効果가업슬것이다守備隊의定員數도理想的으로하라면아직만히不足하고又永久的設備를새로히하자면駐屯地를變更할必要가잇는곳도잇다道路는第一必要하며更히行政施設에至하야서는더욱經費가必要하야警備와守備의根本問題는他日發表할時期가잇슬줄로思하나守備隊로서는永久存續할意義가잇슨즉平戰兩時의職域을分明케하여둘必要가잇다勿論守備其自體는本質的으로意義가明白하나此가國境에잇서서는歷史的變遷에因하야表面上混同되야明白히分別하기困難하다如何間放任하여둘수도업는同時에結局의手段으로最着地도아니다詳細히各國의例를研究調査하야根本對策을樹立하려고觀察을한것이라云云

長連航路問題

朝鮮九州大連間航路의코스變更에關하야業者長崎商業會議所로부터遞信局에請願이잇서關係地代表者는京城商議에서本問題를對議하다가群山、木浦側의反對로解散되엿는데今回正式으로群山、木浦로부터反對의旨를商業會議所를通하야陳情함에對하야遞信局에서는本航路는昨年四月總督府의命令航路로서補助를與하게된바時日이尙淺함을不拘하고群山木浦對大連間積荷는漸次增加하는中임으로朝鮮의大體로보아變更을有利하다하면已어니와그러치아니하면地方의反對를排하고코스를變更할것업겟고當分今後의實績을보아決할意嚮이더라

新正佐佐木氏 本黨代議士招待

(東京電) 新正俱樂部의佐佐木平次郞氏는十六日夜政本黨床次總裁山本顧問以下幹部所屬代議士五十餘名을岡金寮에招待하야一席의晩餐會를開催하기로되엿는바何等政治的意味는無하다더라

長淵郡龍淵面 洞有林을私賣한 被疑者를걸어起訴 黃海社와關連된林野事件

黃海道長淵郡龍淵面新梧里新溪洞民代表金宗極은同里居住李智煥、金錫元、金晙、張隨七、李澤萬、趙京許、鄭觀龍、宋成雲等八人을洞有林野詐欺賣却橫領罪의被疑者로하야海州地方法院松禾支廳에告訴하엿다는데이제그內容을듯건대

洞有林野 百十町步(大正六年林野調査時에被疑者等八人外洞民十七人合二十五人의名義로申告하야三十四町步는所有로七十六町步는緣故로査定됨)이나되는것을李智煥外七人의名義로緣故林野는代金二千圓으로大正十四年六月一日同里黃熙鎭에게賣却하고所有林野는代金一千圓으로同六月二十日에賣却하엿는데(事實綻露時에李智煥의말은所有林野는팔리지안헛다고하나벌서同七月六日에二種林野가다登記確定이됨)

黃熙鎭은 또이것을大正十四年十一月二十六日長淵面邑內里黃酒司法代書所助手金漢鳳에게讓渡하고金漢鳳은또이것을即日에黃海會社事務員洪承迺에게讓渡하얏다는바此事實을去一月下旬頃에야비로소洞民들이發覺하얏다는데그綻露된原因을말하면李智煥이가白紙조각을가지고다니면서洞民의印章을밧을때에그대들이小作權을엇고저하거던捺印하라고하엿고또賣却契約金(二百圓밧앗다는傳說이잇다)을捺印한者에게爲先

四十圓式 分給하며말을내지말라고申申付託한것이自然口口相傳되야綻露되엿다하며此로因하야事實을알게되던洞民들은매우憤慨하야田土와家産을다蕩盡하드래도訴訟을提起하기로決心하고同里金宗極에게委任告訴하엿는바此林野는原來長淵有名의萬哥庄大荒蕪地로잇든것을此洞民이數百年來盡力開墾하야오며改良에改良을加하야至今에는陸稻産出로唯一한(平均一反步當四五石의收穫이잇다고한다)大平野로變하야一般洞民의生命을此에維繫하얏던바一朝에李智煥의陰凶한計策으로因하야黃海會社의土地를만들어서三十八戶數百名의生命을根絕케하얏다고한다더라(長淵)

江原青年聯盟 常務委員會

江原靑年聯盟은事務所를平康에두고事務를進行하든中去十三日下午二時同會館內에서第一回常務委員會를開하고左와如히決議하얏다더라

◇決議

一、事務所移轉에對하야事務所를鐵原邑內에置하기로함

一、豫算編成의件

一、執行委員會召集에對하야오난三月中旬에開催할件

썩썩少年討論

去十四日午後七時馬山썩썩修養少年會에서는『朝鮮의힘은靑年이냐?少年이냐?』라는演題로當地勞働夜學校內에서第一回討論會를金容哲司會下에開하얏는데一般會員의熱熱한雄辯이잇슨後勝利는모다少年便으로도라가고滋味잇는童話와音樂으로同十時에閉會하엿다는데演士는아래와갓다더라

靑年便 金炳潤 金小致 玉宰浩

少年便 李大圭 金永鶴

馬山童話歌劇

三團體主催로大盛況

去十五日下午七時半부터馬山壽座에서少年少女童話歌劇大會를東西本社兩支局後援下에開催하엿는데險惡正初임으로더욱大盛況을이루엇다는데主催團體는如左하다더라

◇主催團體

馬山新化少年會 浣溪少年會 新馬山共讃會(馬山)

金海電氣點燈

大晦부터大明

旣報慶南金海市民들의渴望하든電氣는朝鮮瓦斯電氣株式會社에서嚴冬雪寒을不拘하고工事를急速進行中이든바諸般工事가完成되얏슴으로去十二日(陰晦日)부터點燈하엿는데金海市街는不夜城을이루엇다더라(金海)

三千浦青年會

第二回執行委員會

慶南三千浦靑年會에서는去十四日午後七時第二回執行委員會를當地東亞分局에서開하고各部經過報告가有한後左와如히決議하고同十二時頃에散會하얏다더라

◇決議

一、演藝部에關한件

一、當地三光會와聯絡에關한件

一、本會妨害會員處置에關한件

一、市內不良輩處置에關한件(三千浦)

禁酒同盟創立

正月二日洪原에서

咸南洪原郡邑內劉鳳吉、李明淑氏外五人이去陰正月二日邑內劉鳳吉氏家에서洪原禁酒同盟을組織하고臨時事務所를前記劉氏宅에置하엿다는데그同盟에서는會員에게『마ー크』를分配하야주고同時로禁酒宣傳講演及비라를配布하야飮酒의害毒을全鮮的으로宣傳하며日本禁酒同盟과도連絡을取하리라는데該同盟의發布에依하면昨年一年度洪原郡內飮酒消費額이洪原全人口의一個月四日生活費가된다더라(洪原)

的은北青警察!

集會言論壓迫에 對한糾彈會를開催 一七會外各團體聯合으로

北靑警察署에서는少年會의禁止講演會의禁止等集會와言論에對한壓迫이多하다하야當地一七會에서는本月十四日下午二時에執行委員會를召集하고여러가지事項을討議한後北靑警察當局에向하야集會言論壓迫에對한糾彈會를各團體와聯合하야開催하기로決定하얏다더라(北靑)

一七講演禁止

北靑郡一七會에서는旣報와如히

모든힘을農村으로

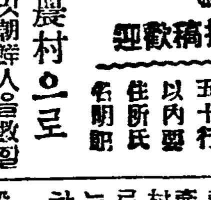

◇오날朝鮮과및朝鮮人을救할方策을말하는者ㅣ恒常敎育과産業을말한다 그는가장意義가잇스면서도 가장平凡한 말이다 그러나天下를救하는眞理가結局平凡한데잇고 珍奇한데서求할것이업다하면 敎育과産業은곳朝鮮과 朝鮮人을다시살게하는一大活路이라하니할수업다

◇그런데現下朝鮮의全人口數는九割以上이農民이라한다 그럼으로 農村의敎育振興과 産業發展은 곳朝鮮의 敎育振興 産業發展이오農村의敎育衰退와産業不振은곳朝鮮의敎育衰退、産業不振이니그럼으로朝鮮의農村은全朝鮮을興亡케할수잇는줄로自信하는同時에特히農村에잇는有意한兄弟에게一言으로써告하고저한다

◇그러면 至今農村의敎育施設과産業機關設置를한번보자! 一郡에四五個所의普通學校가잇슬뿐이오産業機關의施設은全朝鮮을通하야可히볼만한것이업다同時에農村의一般은敎育과産業의必要를切實히깨닷지못하는터인즉이러하고서야農村의振興을바라지못할것은三尺童子라도알것이아닌가?

◇筆者는이에農村에잇는有意階級의兄弟姉妹에게渴仰하노니諸君은우리의農民과將來의일군인朝鮮의『少年少女』를爲하야아는것의全部를밧처라! 一人도可하고二人이라도조흐며自己집사랑도조코남의집안방도可하니夜學會、講話、懇談會를하두어一時間式이라도開하고一字一句이라도ㄱ이라도ㄴ이라도가르처다고그리하야하로밧비農民啓蒙에힘을다하여라步調를一致하고目標를가티하야同一한運動線上으로나아가자

◇아農村의兄弟여! 이것이諸君의憧憬하는바理想이며朝鮮의渴求하는바우리의復興의첫길이아닌가한다

◇아! 朝鮮의靑年아! 朝鮮의姉妹여! 더구나朝鮮農村의靑年兄弟여! 우리의農民을爲하야朝鮮의『少年少女』를爲하야誠意를다하야모든힘을農村으로돌려다구!(牧丹峰下水堂)

少年雄辯禁止 革新少年會

洪原郡景浦面革新少年會主催의全洪原少年懸賞雄辯大會는모든準備를다마치고去十三日洪原警察署에屆出하엿던바雄辯大會開會日인去十四日午前十時頃洪原警察署金警部外巡査一人이와서同會任員金東得氏를請하야『少年은修養時期인즉雄辯은必要가업나니禁止는今後方針이나上府의命令에依하야한다』니本月十四日에開演會를開催코저하얏스나當地警察署의無條件禁止로事實行치못하얏는데一般은憤慨中에解散하엿스며主催側인革新少年會員七人은모다눈물을흘리엿다하는데加盟하엿던團體와演士는如左하엿다더라

◇加盟團體

釖浦少年會 金相熙君

배우자 古邑少年會 全漢卿君

少年들아小成에安치말자 古邑少年會 朴裕錫君

나는참다운少年이되려고한다 古邑少年會 羅理楨君

◇未加盟團體

洪原少年會 左東少年會 上古邑少年會 東村少年會(洪原)

道廳移轉과 都市計劃에對한 鐵原繁榮委員會決心

鐵原邑에位置를둔鐵原繁榮會에서는去十一日下午一時當地慶島屋에서第一回役員會를會長杉谷氏司會로開會하얏다는데役員五十名이모히여道廳移轉問題에對하야各各熱辯을吐하고鐵原都市計劃과經費에對한具體的討議가잇슨後이에對하야猛烈히運動하기爲하야調査委員二十名을會長이指名選定하기로하고同六時에閉會하얏다는데調査委員으로選定된委員은高運河、西谷國藏、金應煥路氏外十七人이라더라(鐵原)

少年會發起會

慶北聞慶郡戶西南面店村里에서는去十五日午後八時頃當地本社分局內에서少年會發起會를開催하얏다는바臨時議長姜德龍君의司會로左와如히創立總會召集委員을選擧하고同十一時頃에閉會하엿다더라(聞慶)

◇委員

姜德龍 崔海山 金乙龍

精米糗擂組合 盛大한發會式

去十五日午後一時自成組合會館內에서裡里精米糗擂人夫組合發會式을擧行한바裴憲氏의發會式辭로비롯하야裡里各團體代表諸氏의意味깁흔祝辭와組合員感想이잇슨後에茶菓會를마치고裡里精米糗擂人夫組合萬歲三唱으로無事閉會하엿다더라(裡里)

慶北線鐵道 延長運動具體化 六郡代表者七十餘名이 醴泉에모혀圓滿히討議

慶北醴泉郡은十萬의人口와二萬餘町步의耕地를有하얏스며産出物도多大한中爲先米穀만으로도十一萬餘石을産出하고其他物産의集散狀況이實로慶北北部樞要의地임으로慶北線鐵道도醴泉外지開通되지아니하면收益이少하다는當局者의말도잇섯거니와

年前震災 後朝鐵會社에서도當局으로부터의補助其他資金融通關係에多大한影響이미처慶北線은店村外지에止하고豫定線인醴泉及安東에는何時에나開通될가? 實로前途가渺然하게되야地方人士들은苦待不已하다가向者醴泉의有志諸氏는積極的으로延長運動을하고저會合한바잇섯더니其附近郡各地有志에通知한바잇서慶北線鐵道를現在店村으로부터

豫定線인 醴泉安東等地外지延長케하기爲하야其運動을一層猛烈히具體的으로하려는意味下에서去十四日午後一時부터當地普通學校內에서六郡聯合慶北線鐵道延長期成大會를開催하엿는데各地有力者金泉에十五人尙州에一人咸昌에七人醴宮에九人安東에四人榮州에二人奉化에二人醴泉에約三十人合計七十餘名과池見金泉朝鐵出張所長外지參席하야各地代表로부터意見陳述이잇슨後十三人의委員을選擧하야左記決議와宣言을作成하야報告한後同五時頃閉會하엿는데

金泉出張 所長池見의意見을드건대一日一哩의平均收入이二十三圓假量이요鐵道會社役員과其他運轉費等合하야支出額이十四圓인즉實利益이約收入의半額이라하며敷設工費로말하면一哩十萬圓이니店村서醴泉外지百五十萬圓을要하는바自己亦是延長運動에贊意를表하는바인데其運動에對하여는第一土地買入을잘되도록할것自働車와는互相利益이少하니競爭을업도록할것과地方經濟狀況을調査하여가지고期成運動을一層힘잇게하라는等의말이잇서

大會委員 側에도贊成은勿論其他道路完成(線路와輿地交通)工事人夫斡旋等諸般努力을盡하것다하며또來二十日京城에서開催되는朝鐵會社重役會議에委員을派送하기로하며形便에따라서來二十七日株主總會開催되는東京外지라도委員을派送하야期於히目的을達成하라는中인데費用은代表擔當하는各郡에서負擔하고

醴泉에는 朝鮮鐵道慶北線延長期成大會事務所를置하야完成에至하기外지運動을不息하리라하며醴泉에서는醴泉面에五百圓其他各面에五百圓合計千圓의豫算으로써費用에充코저將次寄附金을募集하리라하더라

◇宣言大要

朝鮮鐵道慶北線의延長은文化啓發의大使命으로써一日의遲延은其後千秋에殆한다農林畜物의富饒한地方이오豫定區間은大槪平坦하야其工程에難險의個所가無하고五十萬民衆의渴望하는바임으로速히延長起工토록懇請하야目的의貫徹을期함

◇決議

朝鮮鐵道慶北線의延長速成을期함(醴泉)

枇峴童話盛況

少年團主催의

枇峴少年團主催로去十五日午後七時當地禮拜堂에서童話會를開催하엿는데定刻前부터集한數百名少年少女로大盛況을呈하엿스며順序를따라獨唱倂唱奏樂等이잇슨後李基善氏는『少年은福이多하다』라는童話와梁致濠氏는곰(熊)호랑이(虎)라는童話로場內는滋味에沈醉하얏섯고最後로常識문이懸賞外지잇서一般少年少女에게多大한興味를도두엇다더라(枇峴)

長連青年臨總

黃海道長連靑年會에서는去十二日午後七時當地公會堂에서臨時總會를開催하엿는데議長白俊烈氏司會로開催되엿는데決議事項과建築實行委員은左와如하다더라(長連)

◇決議

一、新春靑年懇親會開催의件

一、會館建築의件

◇建築實行委員

金琫基 白相淳 崔景輝 任昌云 金承夏 白運敎 金聖殷 李秉祚 黃燦夏 白俊烈

禁酒斷煙同盟

慶北醴泉邑內靑年黃柄祚、姜信海、朴湘熙三氏는酒煙의害毒에깁히覺醒한바잇서今年一月부터禁酒와斷煙을同盟하야實行하는一方其實行을널리宣傳한다더라(醴泉)

懸賞投票募集

本社枇峴支局主催

本報枇峴支局에서는一般의趣味를도웁기爲하야枇峴第一回懸賞投票를左記項目과規程에依하야募集한다는데一般의多數投票를바라는바이다

◇項目

實業家 思想家 慈善家

宗敎家 財産家 敎育家

◇規定

一、投票資格 讀者非讀者의制限이無함

一、投票範圍 右項目全部에依하야各人一件에限함

一、投票用紙 隨意

一、投票場所 枇峴驛本支局內

一、投票期日 三月五日(陰正月二十一日)

一、開票期日 三月七日

一、當選發表 三月十日

一、入選者發表 三月十日

生牛運搬의 特定運賃區域 은葛麻驛까지

本月十三日附總督府告示第四十三號로써在來의生牛運搬鐵道賃金에對하야元山驛만時定區域으로하엿던것을葛麻驛外지時定運賃區域으로施行하게되엿다는데即輸送哩數에對한制限을擧하면五十哩以上의輸送은一割五分、百一哩以上은二割五分、二百一哩以上은三割五分을各其本運賃에除減한다더라(元山)

咸昌勞學創立

慶北尙州郡咸昌面下新基里에서는約二十日前에朴容鈴、金東日兩氏의發起로勞働夜學會를創立하얏는데現在生徒가約三十餘名인데兩氏의熱心下에잘되리라더라(聞慶)

化寧郵便集配

慶尙北道尙州郡化寧으로말하면古來로부터市場이잇슴으로도대단히繁盛하나오즉郵便物取扱機關이無함으로모든通信과小包等이매우遲滯되야一般市民들은이것을恒常遺憾하야遞信局에累次交涉하얏스나經費의關係로郵便所는設置치못하고郵便集配人二人을駐在케하야化寧市內에는每日配達케하고其外化寧、化東、化北三面에對하야는隔日配達하도록하다는바取扱者集配人監督은化寧駐在所長으로써할뿐아니라該郵便物도駐在所에서保管케하고區內郵便物에關한遞送及發送事務를取扱하기로하고不遠間實施한다더라(尙州)

出席代表選定

全南莞島郡所安面배달靑年會에서는去十一日午前九時同會館에서執行委員會를開하고申東熙氏司會下에常務委員의經過報告가잇슨後全南靑年聯合會에出席할代表로申晩熙、申光熙兩氏를選定하고午後二時에閉會하엿다더라

咸南水産總代會

咸南水産會에서는本月二十二日午前十時頃咸興物産陳列館階上에第四回通常總代會議를開하고左의案件을附議한다더라

◇附議案件

一、大正十五年度經費收支豫算의件

一、同經費賦課徵收規則의件

一、道水産會出張所開設의件

一、議事規程中改正의件

一、大正十四年度經費豫算追加의件(元山)

甲山의講演

咸南甲山

甲山靑年會主催로去十一日長平面事務所에서京都立命館大學生金章玉氏가文化的生活改良이라는演題로約二時間에亘하야熱辯을吐하얏는데聽衆이數百名이엇다더라(甲山)

舒川煙草消費

忠南舒川郡十三面에昨年四月부터十二月末日外지煙草에消費된金額은七萬七千二百四十三圓九錢인바男子一人에對하야九個月間一人平均十六圓六十五錢이라더라(舒川)

正初文藝懸賞募集

朝鮮日報讀者慰安

一、問題 論文(二面戰爭의所感) 新詩(청춘) 漢詩(上元夜) 時調(東風中紅雨)

一、募集期日 陰正月二十日(陽三月四日)外지

一、投稿場所 本社安城支局 本社竹山支局

一、賞品 一等三人(各一人式) 本報三個月分 二等六人(各二人式) 本報二個月分 三等九人(各三人式) 本報一個月分

主催 本社安城支局

◇北院擲柶延期

時代日報社北院分局主催로正月十日에擲柶大會를開催한다함은旣報한바와갓거니와形便上準備의未完으로陰正月十五日로延期하엿다더라(价川)

◇南川擲柶大會

京義線南川驛前南川里에서는南川靑年會와本社支局主催로本月十三日(正月一日)當地東洋館內에擲柶大會를開催하엿는데擲柶의方法은赤白兩便으로定하고職後便에는조차個人으로다시勝負를決하야一二三等의賞品을授與케하엿는바便戰에는赤이勝하고個人으로賞品을밧은者는左와如하다더라

一等朴龍津 二等李興齋 三等李宗寶(南川)

◇臥龍夜學堂復活

慶北榮州郡鳳峴面大村洞臥龍夜學堂은大正十二年度設立以來經費困難으로閉學케되엿든바當地丁海旭、李白兩君의熱誠으로近日다시開學키로되야通學兒童은前의數倍가되얏스며따라서前途가매우有望하다고(豊基)

地方人事

▲金德榮氏(仁川勞働總同盟執行委員) 陰一月四日仁川寺町自宅에서遭內艱喪(仁川)

◇寸鐵◇

【元山】◇近日元山妓生몃名은新標語몃가지를使用한다는데日 보기실흔 듯기실흔 말하기실흔 世上이라고? 妓生들外지現實을咀呪

【義州】◇지난舊曆除夕日에엇던女子가갓난아이를襁褓에싸서市內어느菓田에버린것을지금두가修養한다나 아지못게라이것이寡婦의所産이냐? 閨女의所産이냐?

【洪原】◇邑內普通學校學生은去陰二日夜에明月館出入을하더니 三日에는先生이또出入하엿다고 明月館은普通學校支校인가?

The Korea Daily News.

Seoul, Korea, Thursday, Feb. 18th, 1926.

EDUCATION From The Little Yankee

VI

There are written or oral *quizzes* (or tests) at intervals during each course and a written *examination* (slang: exam) in each subject at the end of the term or semester, given by the professor or instructor in charge of the course. Whether a student passes or fails (slang: flunks) depends partly on the examination at the end of the course and partly on his daily marks and quiz grades. A student that "flunks" unconditionally has to take the course over again; if he is "conditioned," he fails to pass, but has a study up by himself (or privately) or get some one to coach him and take another examination later. There is no special examination for the bachelor's degree, but there is for the higher degrees.

Some students have a scholarship or a fellowship. The *scholars* receive free tuition or else enough money to pay their tuition with. The *fellows* in American universities are paid about $500 a year and they are generally expected to teach one class a day in the collegiate department, in addition to their work as students. The scholars and especially the fellows are unusually bright and clever students, and they are expected to set the pace for the rest of the student body and keep up the standard of scholarship.

The *academic year* begins in September and ends in June with the conferring of degrees and distribution of diplomas on "commencement" day. The members of the graduating class in some colleges and universities wear a (mortarboard) cap and (a long, black) gown at commencement. The year is divided either into three terms or else into two semesters.

英文欄

米國敎育制度 (六)

社告

今般本支局에서左와如히局員을任用하얏사오니愛讀諸位는以此照亮하옵소서

朝鮮日報高原支局 白

總務兼記者 金鎭洙

今般本支局에서左와如히局員을任用하얏사오니愛讀諸位는以此照亮하옵소서

朝鮮日報白馬支局 白

記者 朴成發

記者 鄭落山

今般本支局에서左와如히局員을任用하얏사오니愛讀諸位는以此照亮하옵소서

朝鮮日報浦項支局 白

記者(駐迎日) 宋秉豪

記者(駐大松) 李建斗

記者(駐大川) 金恩錫

記者(駐山內) 趙榮昊

今般本支局記者金鍾庭君은事情에依하야辭任하얏사오니愛讀諸位는以此照亮하옵소서

朝鮮日報原州支局 白

今般本支局記者金鍾庭氏는事情에依하야辭任하얏고左와如히局員을任用하얏사오니愛讀諸位는以此照亮하옵소서 何時든지新聞購讀請求及廣告申托等一切을卽時交涉하옵소서

朝鮮日報間島支局 白

顧問 鄭載晃

記者(駐銅佛寺) 李寅淳

記者(駐局子街) 金熙洙

記者(駐頭道溝) 金承塤

記者(駐石建坪) 李範稙

今般本支局에서左와如히局員을任用하얏사오니照亮하옵소서

朝鮮日報淸津支局 白

記者 元昌喜

今般本支局新邑駐在記者崔錫鵬氏는事情에依하야辭任하얏사오니愛讀諸位는以此照亮하옵소서

朝鮮日報陽德支局 白

今般本支局顧問黃雲興、朱在瑜、崔仲氏와記者文龍運、朱會欽兩氏는事情에依하야辭任하얏고左와如히局員을任用하얏사오니愛讀諸位는以此照亮하옵소서

朝鮮日報長津支局 白

顧問 鄭南信

記者 鄭吉雄

今般本支局記者金德熙、崔秀益、記者方吉俊諸氏는事情에依하야辭任하얏고左와如히局員을任用하얏사오니愛讀諸位는以此照亮하옵소서

朝鮮日報端川支局 白

記者 徐治鉉

記者 金秉斗

顧問 許文煥

顧問 金國輔

顧問 權炳熙

顧問 薛寬學

今般本支局에서左와如히局員을任用하얏사오니愛讀諸位는以此照亮하옵소서

朝鮮日報麗水支局 白

記者 李芳憲

記者 鄭泰瑢

今般本支局顧問朴容觀、記者金東永、中南面駐在記者朴秉洙諸氏는事情에依하야辭任하얏고左와如히局員을任用하얏사오니愛讀諸位는以此照亮하옵소서

朝鮮日報价川支局 白

記者 朴連陽

外務員 吳贊基

會計 白永炳

顧問 李基樂

顧問 高朋奭

顧問 崔昌鎬

◇봄철을재촉하는온실의꽃◇

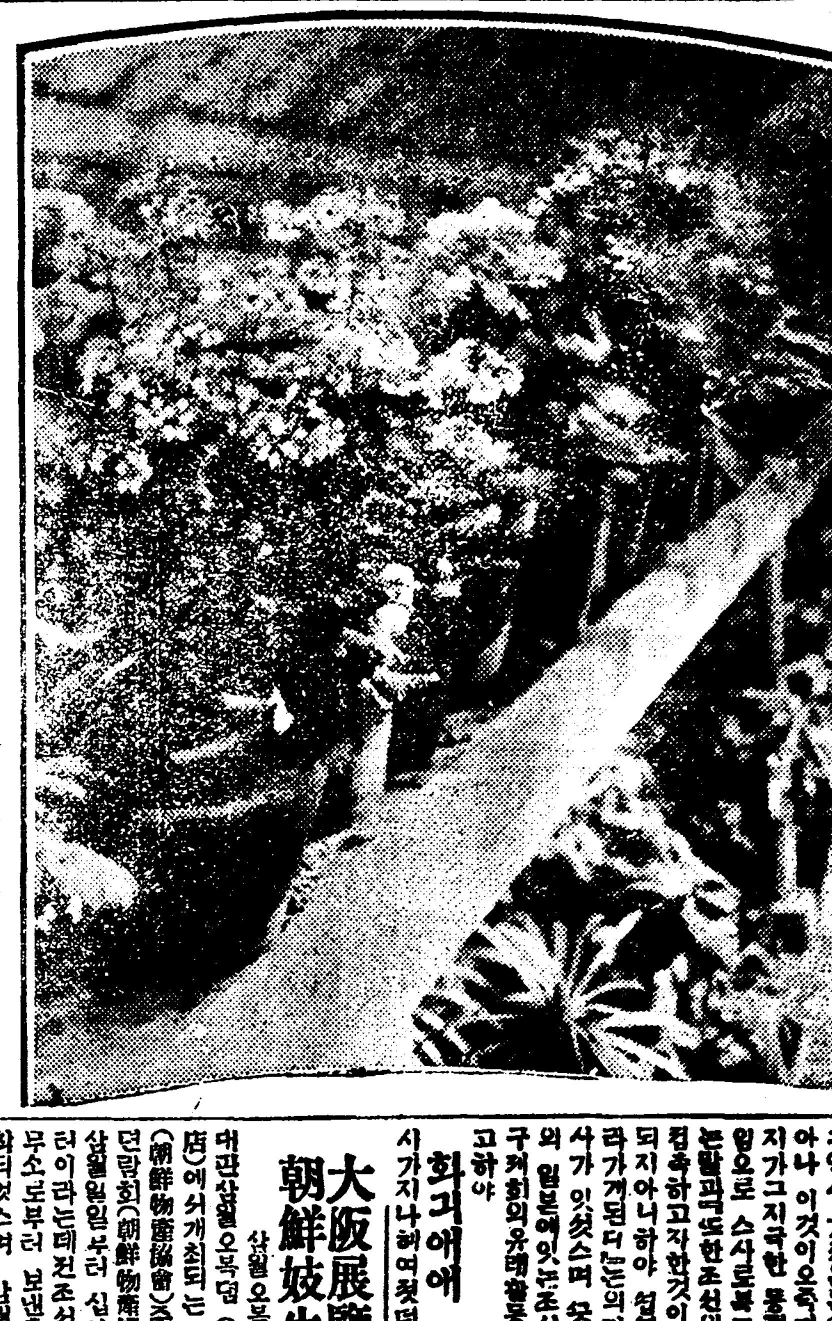

自轉車七十臺로 印度青年出迎

멀리오는인도청년을맛고저 『서울』輪業會員總出動

시내영락뎡이뎡목에사무소를둔 서울륜업회(서울輪業會)에서는 자뎐거를타고 세계를 일주하는 인도청년두명의 동남을 마지하기위하야 량군이 경성에도착되는십구일 오후세시경에 동회 회원칠십여명은 자뎐거를 타고 로량진(鷺梁津)까지 출영하야 그들의 원로의 피로를 위로하는 동시에 종로청년회관에 까지 올터이라는데 동회 회장 리화성(李和成)씨는말하되『원래큰뱃한일이라 회원을 권부 모호기는 어렵습니다만 못처럼 세계를자뎐거로 일주하는진객을 마집에 그대로섭섭히 잇서서야 되겟습닛가 될수잇는데로 회원전부가 출동하도록힘쓰겟습니다』한다 그런데일반회원은십구일오후 두시까지 본사즉조선일보사에모히어떠날터이라더라

今朝九時頃에 水原驛을出發한다

이미십칠일오후에수원도착 하로밤을묵고경성으로출발

십칠일오전에리천(利川)을떠난 인도청년두명은동십칠일오후여섯시십오분경에 본사 수원지국원을비롯하야 다수유지의 환영리에 무사히수원에 도착되야수원역전의화흥려관(和興旅舘)에 투숙하얏는데 십팔일 오전구시경에그곳을떠나경성으로향할터이며 경성도착은 금십팔일오후 세시경이되리라더라 (수원지국뎐화)

廣島苦學生 奬學會를組織

일본고학생의 편의를도웁고저

일본광도(廣島)에잇는조선인류학생중 고학생(苦學生)들의 모힘으로 최근에광도장학회(廣島奬學會) 가조직되엿다는데동회의 목뎍이 고학생을 보호하고장려하는것임으로 고학을 목뎍하고일본가는학생들에게극력편의를 보아준다하며 그회의사업으로오월상순경에 일본 류학안내(日本留學案內)를발행할터이라는데 동회의 사무소는광도시소뎡(廣島市小町)사십오번디이라더라

西署管內外人統計

시내 서대문경찰서에서는 관하에거주하는 외국인의 수효를됴사하엿다는데 이제그에 의하건대중국인이 작년보다 이십일인이늘고영국인이 작년에비하야 십사인이 늘엇스며기타는 별변동이 업다는바 수효는 아래와갓다더라 ▲中國人八七三▲英國人九三▲米國人一四七▲佛國人一五▲獨逸人三▲露國人四八▲瑞西人二▲丁抹人一▲라트비야人一

和氣靄靄한中에 주고밧는主客의感謝

일본무산계급사자를맛는 조선인유지의환영과위로 昨夜의辻井氏歡迎會

긔근구제회(饑饉救濟會)주최로 금번입경한 신정민지조(辻井民之助)씨의강연회를 개최코자하다가 경찰의간섭으로 중지하기에이르럿다함은 이미 보도한바어니와 구제회에서는 그들일본무산계급의고마운사자(使者)로 씨가 멀리바다를 건너왓슴에대하야 계획한강연회도못하고 그대로 헤여짐은 유감천만이라하야십칠일 오후두시반부터 시내식도원(食道園)에서간단한위로겸환영회(歡迎會)를열엇는데 주인측인 긔근구제회에서리종린(李鍾麟)강인택(姜仁澤)의량씨를 비롯하야주빈(主賓)인 안광천(安光泉)신정민지조의량씨는물론기타각단톄신문사원등 십수명이모혀 당박한중에도 가장정황을 이루엇섯다이옥고식탁이열린후먼저주인측리종린씨로부터 멀리일본의무산동지가 조선의무산계급을 위하야이와가티 동정금을 보내주엇슴은 그금액의 다소는차치하고 그발로된 인정에오즉 감격하며 더구나 넉넉지못한살림에서 오전,십전식모와진것이라는데 대하야는더욱형용할수업는늣김을 갓는바이라는말로다시『이 고마운뜻 과기타여러가지를직접만흔조선인에게알리고자강연회를주최하는것이여의치못하야 중지하게되엿슴으로 일본에 도라간후 여러가지로 이를뎐달하야달라는의미와 간단한인사가잇나자 신정씨가뒤를이어「자긔역시 가지온는이 만치안은즐아나 이것이오즉가튼처디의 동지가그지극한 동정에서 나온것임으로 스사로복그려움이업다」는말과 또한조선의 동지와직접협죽하고자한것이 또한 뜻대로되지아니하야 섭섭히 그대로도라가게된다는의미와간곡한 답사가 잇섯스며 뭇호도안광천씨의 일본에잇는조선긔근금 수재구제회의유래활동을간단히보고하야 회긔에에 한축에몽여섯시가지나혀여젓더라

兩團體도合同하야 盛大한辻井氏歡迎會

십칠일오후여섯시에

긔근구제회 환영회는 별항보도와갓거니와 시내의 각사상단톄에서도 신정씨와 안광천씨의환영회를열고자 준비중이던바드듸어이를 실행하기로되여 사단뎨합동위원회(西團體合同委員會)와서울청년회(서울青年會)의련합주최로 십칠일오후여섯시반부터 돈의동(敦義洞)명월관본뎜에서 다수한 회원이모여가장성대히 여럿셧더라

結婚問題 大講演會

녀자청년주최로

오는이십이일밤에 과도긔에처한 조선사회의 모든 문뎨가 혼돈하고분요한것이 극도에달한이때에 더욱이 결혼문뎨가튼것은 우리생활에 다대한 관계가잇는것으로 문뎨가 만허 청춘남녀들의 가슴을태우는 바이다 더욱이나날이늘어가는 조선의 리혼상(離婚相)으로 보아 그비참한사실은 우리들의 매일과가티 목도하는바인데 이러한현상에 감하야 경성녀자청년회에서는 유지제씨를청하야 오는이십이일밤에 시내종로중앙긔독교청년회관 안에서 자유결혼문뎨대강연회(自由結婚問題大講演會)를 열터이라는데 그연뎨와연사는 아래와갓다더라

◇自由結婚問題에對하야 崔元淳 金淵濟 金一葉 朴元熙

舊正初에小火

지난음력정월삼일 오전일곱시경에 평북귀성군귀성면고양동(平北龜城郡龜城面高陽洞)리원복(李元福)의집에 불이일어나서행랑한채가 전소하엿는데 손해는십오원가량이며 원인은 미상하다더라(귀성)

朴烈의辯護拒絕

삼월중순에열릴공판에 모변호사의변론을거절

박렬(朴烈)과 금자문자(金子文子)에관한 특별공판(特別公判)은금자문자의 병으로인하야 공판을 연긔하얏든바 다음공판은 도라오는 삼월중순에 열릴뜻하다는데 박렬등의 변호를하기위하야 변호사한명이 더참가하랴하얏든바 박렬은 이를거절하얏다더라(동경뎐보)

歲拜다니다가 親兄을亂打

조상의제답알고 불러노라한다고

지난음정월초하로날평북귀성군귀성면고양동(平北龜城郡龜城面高陽洞)에는술취한농생이 친형의 머리를따리며 류혈이랑자하야 보는사람으로 하여금가슴이 서늘하게 하엿는데자세한내용을 듯건내 동리리병조(李炳祚)(三一)는 본래부형의지도를 밧지아니하고 도박을 하다가경찰서에서 처벌을 당한일이세번이나 잇섯든자로 자긔부친이문중(門中)에 부치여 벌서칠팔년동안그추수곡으로조선(祖先)의산소에제사지내는돈(畓)서마직이가아직문중으로매도수속이되지못하엿슴을긔회로지난달오당디리지황(李枝晃)에게팔어먹은일을 문님들이 몃칠전에알고당자를맛나서 효유하야 찻고저하다가 맛나지못하엿든바 세배다니든집에 그의형 리병한(李炳翰)을맛나서 형은준결히무지즈며논을도로혼려노라한즉병조는 도로혀 그형과문인을 욕함으로 그형과문인들도 그의인도를 모룸을무지즈며 조선의 밥그릇인 논을 도로홈텬노라고한즉 그는 됴돌이들어 형의머리를 따리여커피가 생솟듯함으로 형은머리를안고 집으로가매 병조는술취한김에 또중병의발을 감기때문인는은 분향을접지못하야 붓집안독그는 커고리를버서 버리고 알몸으로 달어나며 주노라고야단을치고 모든사람을찰욕하며 논을롬터내지안케다함으로모든사람들은방금대책을강구중이라더라(귀성)

大阪展覽會에 朝鮮妓生出演

삼월오복뎜초대로

대판삼월오복뎜(大阪三越吳服店)에서개최되는 조선물산협회(朝鮮物産協會)주최의조선물산뎐람회(朝鮮物産展覽會)는오는 삼월일일부터 십이일동안 열릴터이라는데권조선각도와밋각형무소로부터 보낸출품도 이미도착되엇스며 삼월오복뎜에서도 대분발을하야 경성으로부터 조선기생(妓生)일곱명, 악사(樂師)다섯명, 감독한명등 십삼명의 일행을 초대하야 삼월 사일부터 오일간을 두고 삼월 오복뎜 칠층우에서 조선무용(舞踊)과 밋기생의 석상휘호(席上揮毫)를 행할터이라하며또이번조선물산부(朝鮮物産部)를신설한 신호(神戶)『데라-드멘트스토-아』뎜에도 삼월구일 십일량일간을 출연할터이라더라

日本人側에서 無條件合同要求

再燃한辯護士合同問題 조선인측에서는이에대하야 태도를결뎡코저긴급위원회

오래동안 문뎨가되여나려오든 조선인측과 일본인측의 변호사 합동문뎨(朝日人辯護士合同問題)는최근에 이르러일본인변호사측에서 무조건으로 자긔네들과합동하자고 조선인측 변호사회로 신청하여왓다는데 이에대하야조선인 변호사회에서는 종래의모든 관계로보아서 합동할수업는사정이 만히잇스나하여간조선인 변호사회의 태도를정식으로 결뎡하고저 십칠일오후에 부내식도원(食道園)에서긴급위원회(緊急委員會)를열고 그에대한태도를 결뎡하리라더라

나무집어가고 不法監禁된少年

뎡원신행려관에서

뎡원읍내중리신행려관주박영식(鄭原邑內中里新行旅舘 主朴永式)은동리사는김송배(金鍾伯)(一三)이란소년을 자긔집광방에다가 두엇다가 나흘만에돌려보냇다는데 이제그자세한 바를들은즉전긔소년과동리강모(姜某)란 두소년이 지난이월에나무를 하러가다가 그날마찬눈이 만히오고 날도매우 치웁으로그댁든지 길가에 누구의 나무인지는 몰으나 나무가 만히잇슴으로 두소년은 그나무가리에서 나무서못식을 가지고 집으로도라와든바 나무임자 박영식은 이를 탐지하고 곳김송배의 집으로 달려가서 나무갑을 내라고하기에 나무는한뭇만 빼 … 자긔의집으로 다려고가서 무리하게 골방에가두어 두고밥도 아니주며 대소변도 자유로보지 못하게하며 한푸로 때리는등 별별무리 한짓을 다함으로 소년의집에서는 이를보고 곳사면팔방으로 주선금과 돈사원을 변통하야다가 주며 노아달라고 하엿더니 나무한짓갑으로 사원을밧고 나흘만에 돌려보냇다더라(뎡원)

結婚日에禮式拒絕

婚幣金二百圓만밧고 장가들러갓다가매만마저

평남개천군외서면삼포리(价川郡外西面三浦里)에잇는 김순화(金順化)는 자긔의맛딸길녀(吉女)(二六)를 재작년십이월경에덕천군태극면영창리(德川郡太極面永昌里)에잇는 정언국의아우 정병국(鄭炳國)(二六)과뎡혼한후 수년동안을 다릴사위로 가려잇든바 지난음력정월초이튿날에 일은터 사돈이서로협의하야 잔치를하기로말한후 신랑인 정병국의집에서는 모든 행장을준비하야가지고 김순화의집에 온즉 김순화는 딸을아니보내랴는 악의를품고 목침과 몽치등으로무수히란타하며 위협함으로 할수업시 장가도들지못하고 그날로 집을들려서 동군외서면 마장리(同郡外西面馬場里)에잇는 매뎨의집에가서 묵고잇스며서 권긔김순화의무도함을라매하며고소를 케그하려하는중이바 그자는이컨에도 그딸을 두번이나다른곳에 팔엇다하며 이번정병국에게는 이백원을밧고 결혼하엿든터이라는데 정병국은 선폐금이백원 주엇든것이나 도로내라하여도 주지안켓다고 악을쓰는중이라더라(개천)

精神異狀으로飮毒

생명이위독해

평북의주군비현면도봉동(平北義州郡批峴面道峰洞) 김택운의처리귀도(二二)는지난십일여정신이상이생겨양재물을마시고뒤로피를사하며생명이위독하다는데 그정경이참혹하다더라(비현)

雷管爆發로 死傷多數

일본병고현에서

지난십륙일 하오세시에 일본병고현 신긔군풍신촌(兵庫縣神崎郡豐臣村) 일본뢰관(雷管)주식회사 뎨이뎐압공장(第二填壓工場)이별안간에 폭발되는동시에 공장이 파괴되며 작업하든직공중두명은 즉사하고 네명은중상을당하얏다는데 원인은 뢰관오컨발을 너흔상자를 운반하든직공이 중간에서 떠러트리여그리된것이라더라(대판뎐보)

數字가證明하는京電의暴利

原價八錢二厘짜리電球를얼마에파나

일본동경에서제조하는다마를사오는리면에 수자가증명하는이부당한리익을어떠케변명

京城電氣會社暴利問題續報

뎐구(電球)한개를가지고경성뎐긔회사에서 부당한리익을 도모한다함은 긔보한바와 갓거니와 실상뎐구는 일부러일본동경(東京)으로부터 조선의일수판매자(一手販賣者)인인천(仁川)백상뎡일(白上貞一)의손을거치지안트라도 조선에서 능히갑싸게만들수가잇는것을 오즉 경성뎐긔회사에서는 공장원가(工場元價)팔전이리삼모밧게안되는마쓰다뎐구를 여러가지수속을빌버서 삼십이전이리에 매입하는는동회사 중역들이 동경뎐긔회사에서 매입하야 그중역들의뎡한바의 가격에봉착도못하고 원가팔전을 삼십이전으로 매입함에대하야는 의문을 아니둘수업다한다 지금모전문가의 산뎡한바를들으면 만일에 경성에뎐구공장을두어서 자본금 이십만원만드린다면 현재오십전에파는텅스텐뎐구는 한개오전팔모로만들수잇스며 그중엽전들은 파손된다하고 또그의 포장비(包裝料)등을가하드라도 원가는겨우 십일전팔리삼모밧게안되는데 지금그자세한 내역을 들면

▲口金九厘▲『히라멘트』二錢▲球二錢五厘▲『모리브덴』五厘▲代用線三厘五毛▲細管『무희』八厘▲瓦斯動力五厘▲藥品油類五厘▲工賃二錢▲包裝一錢

이라하며또지금한참류행하는와사입뎐구(瓦斯入電球)와미술화뎐구(美術化電球)는원료대(原料代) 십삼전칠리로 만들수가 잇서서 그중불량한것을 일할음 예뎡하고 또공전을륙전륙리팔모,포장비이전을 가하드라도 이십삼전칠리삼모로서

완전하게

한개를만들수 잇스며 또『스파이랄』주광색뎐구(晝光色電球)로 말하면 한개에 십륙전오리면 생산할수잇는 계산이라는데 뎐긔(電氣)를 파는것이 원래뎐긔회사의 사명인경성뎐긔회사는 뎐구를 가지고거대한 리익을보는것은 불합리할

십일전팔

리삼모밧게안 …

만들수잇

는것이며또뎐구가 비싸다함에대하야는 일반부민들이 분개하여오든중 이에대하야 경성뎐긔회사의 변명은파손된것이 만타하지만 실상은 동경뎐긔회사에서는 주문품을부송할때는 일할가량을 파손될것을예뎡하고부송하는것임으로사실상동회사의변명는절국일반수용자를속임에불과하다더라 … 안더라 또수용자에게 충실하다하면 일부러멀고먼 일본동경으로부터 비싼뎐구를사드리지 안트라도당디에서 만들수잇는것이다

京電武者專務의 不得要領의聲明

료금을내리게다는말인지 아니내린다는말인지몰라

지난십일일에데신국출입긔자단인광화구락부(光化俱樂部)는 경성식당에서 림시총회를 개최하고 뎐긔문뎨에대한 동구락부의태도를 결뎡함에 경성뎐긔회사의산본(山本)서무과장이회합의 긔회를주어달라는청이 잇섯기때문에 십륙일오후 다섯시부터시내장곡천뎡(長谷川町)은행집회소(銀行集會所)에서경성뎐긔회사 무자(武者)전무외 수명의간부들과 신국출입긔자십수명이회합하얏는바무자전무는 일반의여론이되여잇는뎐긔료금

인하문뎨

에대한회사측의의견이라하야 말하기를『동회사는원래봉국이『골부란』이경영하는것을 인계하야 오늘까지경영하여온것인데 원래 뎐등이발명된지가 불과오십년밧게 안되것이나그동안발달과보급은실로 놀랄만한현상에이르럿스며료금가튼것도 각디방에 따라서일뎡한표준이 업슴으로 료금을뎡하는방법도 합리치못한뎜이 만흐며 따라서당회사도 불합리한뎜이만흔것은 사실인데 이것을컨부합리뎍으로고친다면영업의긔초가문뎨가되는것임으로그러케

할수는업

고 점차합리뎍으로 고처가는중이며 또료금개뎡긔마다 료금을조금식 감하여왓슴으로 이번개뎡긔에도 물론료금을 인하할작뎡인데 개뎡긔컨에 이와가튼문뎨가 생겨서료금을 산뎡하는긔초방법을 질문하니 이는쥐뎡뎍으로 설명하기는 매우곤난한일이며 위선뎐등비내용에 대하야 례를드러보면 영업비, 뎐력비, 내선비(內線費),외선비,보존비,본사비,세금등이잇서서 이러한것을 계산하면 료금을 산뎡하기에매우곤난하고 또료금은 디방디방의사정에딸하서일뎡치못함으로 어느디방이얼마니경성은얼마쯤

말할수업

스며또이번에 료금을내리게다는것을 대번에 한번내리면 일후에는 절대로내리지안케되는것이 아닌즉 감하할 여디만잇스면 될수잇는데로는주저치안코 감하하겟다』하는 요뎡을모를 애매한변명과성명이잇섯다더라

병신의돈을 사긔한로동자

마산(馬山)에서 수십년 결식생활을하는권모(權某)는 일반 시민이 아는바와가티 사지가병신임엔만아니라 일가친척의 배척을붐시 밧는고도 매장날마다집집으로 어더모흔돈을 고약한사들의 꾀임을바다서 돈푼가튼것은자못 가지지못하는중 최근에와서는 전긔권모는 근륙십이나되여슬잇도 어려움으로 마산부(馬山府)만뎡삼성병원(萬町三省病院) 압방아간에가서 잠자리하기를 애걸복걸하얏더니 컨긔방아간에일을하는자는말하기를돈십원만주어달라하얏슴으로 붐구자의권(權)도령는그모든돈에서십원을뀌어주엇더니악착한그자들은돈도안돌리어주고잠도못자게함으로도이소문을드른사람은분함을참지못한다더라(마산)

清州郡에늑대

대낫에도야지를무러가

충북청주군 남일면신송리(忠北清州郡南一面新松里)동리에는 본월초생부터 늑대가 출몰하며 밤마다 록축을무러가기 시작하더니 본월십일경에는 대낫에 동리에드러와서 도야지 한마리를물고 다라나는것을 동리사람들이 또차가서 도야지는빼서왓스나 늑대는 잡지못하얏다는데 그늑대의 잡복하야잇는 곳은 동군 문의면작두산(同郡文義面斫頭山)동리이라더라(청주)

昌寧强盜公判

마산지뎡에서 이뎐반의언도

작년음팔월 팔일밤경남창녕(昌寧)에잇는김명오(金明五)의상뎜에 강도한명이 얼굴을가리고 음성을변하야 돈배를 달라고문을걸게한뒤에 쌜래 방망이로김명오를 위협한후 현금오원이십오전과 당목오척을강탈한후 이어서 그해팔월이십이일밤 닭이울때에 재차 컨긔김명오의집에 문을뚤따한뒤에 문커번에와서불과돈십원미만에도컨놓소리를못는것은유감이니켜돈을뎌내야용서하지 그러치안흐면당장에 죽일것이라고 협박한지옴에 그리웃에잇는 안현용(安鉉用)이가달려와서그자를떠에다가넘어트리고 얼굴을보니까 강도는 그동리에잇는 성남경(成南敬)이면사도 판명되야 오래마산지뎡(馬山支廳)에서심리한결과지난십오일 동법뎡에서 공판을게뎡하고 암성(岩城)검사로부터 징역오년을 구형하자김명오(金明五)변호사로부터 김명오는 … 사로부터 징역이년을 선고밧은바 … 질언도가잇섯다더라(마산)

三名強盜一時逮捕

東萊郡水營에나타낫든者 진주에가서숨은것을잡엇다

경남동래군 남면수영(慶南東萊郡南面水營)에서는 지난달부터 음세말을 경계하노라고 밤마다 야경원들의 웨치는소리가 끈칠사이가 업더니 그리함에도불구하고 지난팔일밤에 동면광안리편야(片野)라는일본사람의집에 삼인의 강도단이침입하야 주인을결박하고 단도로위협한후 현금 이원삼십륙전을 강탈도주한바 이소식을들은 동래 경찰서에서는 서원이총출동하야 범인수색에 착수하얏스나 그행방을알지못하야 이사건은 일시오리무중에싸혓든바 그후 동래서의머더덕활동으로 마츰내 경남진주에 범인이 잡복한것을 탐지하고 곳 서원이 출장하야진부 톄포하엿다는데 그들의주소와 성명은 다음과갓다더라

東萊郡南面南川里 朴德佑(二○)
同 金太山(二○)
晋州郡晋州面飛鳳洞 金山鐵(二六)
(동래)

휘파람

▲평북귀성군귀성면 고양동(平北龜城郡龜城面高陽里)은음력섯달에싸홈하는운이드럿든지▲동생이 친형을떠려머리를터친일이잇고그밧게도 싸홈이 두틈이요 주정이한틈이엿다▲그런데 허사진(許思珍)이란로인은 정효증(鄭孝增)집압헤서정효증을욕하되이놈놀로아비떠려내쫏고몽둥이로어미떠려내쫏친놈던벌이업는줄아느냐고하얏다▲그래도정열군중은듯고도모르는데하엿다사실로그런일이업스나가어커구니가업서치지도외하얏는지? 무슨연고인지는 모르나 그의부모는 장차효중의집에잇지안코 차자의집에 엇기는 잇다한다

自轉車로水陸三萬里를踏破한 印度青年世界一週講演會

十九日夜七時半 鐘路中央青年會館

―世界名勝地의畵報
―數百種映寫도잇습

會費 普通五十錢 學生三十錢

主催 中央基督教青年會◆朝鮮日報社

滿洲踏査 (38)

李澔

二月四日은 天氣가매우여뜻하다新塔站에서 午前九時半에發程하야 東南으로三十里를가는동안에 小嶺三四를넘어鏡泊湖上流인牧丹江에 到着하야 다시 江上氷道로東北을向하야 三十里를가서 方身溝에다다르니 同胞二戶가잇다 이곳은鏡泊湖의南岸인데 山이包擁한속으로湖水가港灣과가티 注入한것이周圍가三十里나되며 그左右의山은奇觀으로되엿는데 風景이絕勝하다方身溝는中語로『팡선거우』이니그意義는알수가업다 昨年春에 中人들이稻田公司를組織하여가지고 官荒三百餘晌(六十萬坪)을어더서同胞百餘戶로하야금水田을計劃하야하고爲先 三十戶를來住케하얏다가陸軍司令部에서말하기를그와가티 少數의農戶를爲하야陸軍一連을駐守케하야 山賊을防禦하자면 經費가不足하다하야 該公司의經營대로못하고 二三十戶는모다他處로移寓하고 卽今二戶만남어서 大田(亦稱旱田)作農을하얏다한다 그런데 그公司에서 다시經營한다는말은잇스나 아즉確定치 못한바이라하며 公司에서 水田을식인다하면『入舅田』으로할것인대 入舅田이란것은 小作人에게家屋과土地와 作農할동안에 먹을糧米와소금과 醬太까지주고 秋收後에半分하는것이니荒地는 公司에서洋犁로起墾까지하여주는것이라한다 湖水沿岸의 地形이아름답고 農場이매우조와서 將來幾百戶가들어가살만한地點은이곳뿐이니 水田이되게되면 참으로理想鄉이라할것이다 湖水가冬節에는結氷이되야 그우흐로馬車가每日몃千臺式왓다갓다하며 매우複雜한 通道大街가되엿다가도夏節에는氷途가업서지면 매우閑寂한仙鄕가티된다고한다

方身溝에서北으로湖面氷上으로二十里쯤가면 漁場큰것이잇는데周圍가三四十把나되게를잡고 한발사이에한곳식 氷穴을뚤코 그穴을또차 魚網을그구멍으로 별(網)이를쉬여서 魚網全部가 어름속에들어가서둘려처지게되면 한구멍으로훑터써아 고기를끌어내는것이다 이러케하는 漁場이鏡泊湖에도數十處요 牧丹江全部에 百餘處이며 興凱湖의漁場도이러케하고 貝加里湖漁場도이러하고 松花江 黑龍江의無數한漁場도이러한것이며 薩哈連(싸하렌이니滿語에『싸하는黑이오렌은水』이니黑龍江入海口가 薩哈連)의漁場도그러케하는것이다 北陸에서고기한마리를먹자하여도 이러케괴롭은것을겪거야되기때문에 古代歷史들뎌노코보면 이런苦難雜에서 자라난 勤儉强毅한人物들이한번 나려서서干戈를들고 南으로向하면 物産이豐富하야安逸에즐기고호강에게을러진다한다

―祝朝鮮日報兵營支局發展―

全南兵營三仁里 學務委員 房翼相
全南兵營城東里 金德烈 金聖烈
全南兵營根路里 鄭寅玉 鄭宗沃
康津郡古郡面道熙里 金明集
康津郡鵲川面 鵲川面事務所職員一同
全南兵營 兵營青年會
全南兵營三仁里 學務委員 李根培
全南兵營根路里 實業 金采炫
全南兵營朴東里 實業 金哲洙
全南兵營三仁里 車甫允
全南兵營市場 綢緞布木並日用雜貨商 鄭明完
全南兵營市場 日用雜貨商 鄭益珍
康津郡鵲川面土馬里 鵲川面協議員 張瀚植
康津郡鵲川面內基里 鵲川面學校學務委員 鄭永夏
康津郡鵲川面內基里 實業 李太沃
康津郡古郡面道熙里 具南祖
全南兵營根路里 孫福同
全南兵營上樂里 實業 金容灝
全南兵營市場 綢緞布木並雜貨商 梁台珉
全南兵營市場 廣信自轉車部 主任 朴順甫
南南兵營市場 日用雜貨商 金棕明
全南兵營市 司法代書人 南善澤
全南兵營上樂里 實業 金昌鍊 金幸鍊